KRANJSKI VRTCI

ŠOLSKO LETO 2021/2022

Z ROKO V ROKI V NOV DAN

WWW.KRANJSKI-VRTCI.SI

Ekošola

SLOVENIJA

Vrtec je hiša z otroki.
O, z mnogo, mnogo otrok!
Zato je še kuhinja v njem!
In veliko prijaznih sob
s stolčki za majcene ritke,
ki nemirno sedijo,
kadar prstki živahni
barve na sliki lovijo.
V vrtcu doma so igrače
za crkljanje in igre.
V vrtcu lahko se skače,
boža namišljene tigre.
V vrtec grejo prav majhni otroci –
še z dudico in v plenički.
A zrastejo in odletijo iz vrtca.
V šolo. Kot ptički...

VSTOPITE V NAŠO HIŠO

Z roko v roki v nov dan

Predstavitev

Kranjski vrtci imajo že dolgo tradicijo.
Prva oblika organiziranega varstva sega v leto 1947.
Po svoji organiziranosti smo eni največjih v Sloveniji.
Večina objektov je namensko grajenih, dva pa sta stanovanjski hiši.
Vse objekte obdajajo lepo urejena igrišča, ki otrokom omogočajo varno igro na prostem.
Razvejanost posameznih enot zahteva veliko mero strpnosti in sposobnosti organiziranja.
Vrtci delujejo v različnih okoljih, mestnih in primestnih. Trudimo se, da bi na eni strani delovali enotno, na drugi strani pa ohranjali vso pestrost in razlike, ki jih narekuje okolje, v katerem delujemo.
Skrbimo za čim boljšo kakovost našega dela v dobro otrok, staršev, lokalne skupnosti.
Sledimo trendom in novostim na področju predšolske vzgoje ter vnašamo le te v prakso.

UPRAVA vzgojno-varstvenega zavoda KRANJSKI VRTCI

Sedež:	Ulica Nikole Tesle 2, 4000 Kranj
Telefonska številka:	04 20 19 200
Elektronska pošta:	info@kranjski-vrtci.si
Spletna stran:	www.kranjski-vrtci.si

Uradne ure:

Ponedeljek, torek in sreda: 10.00 - 12.00
Četrtek: 10.00 - 12.00 in 13.00 - 15.00

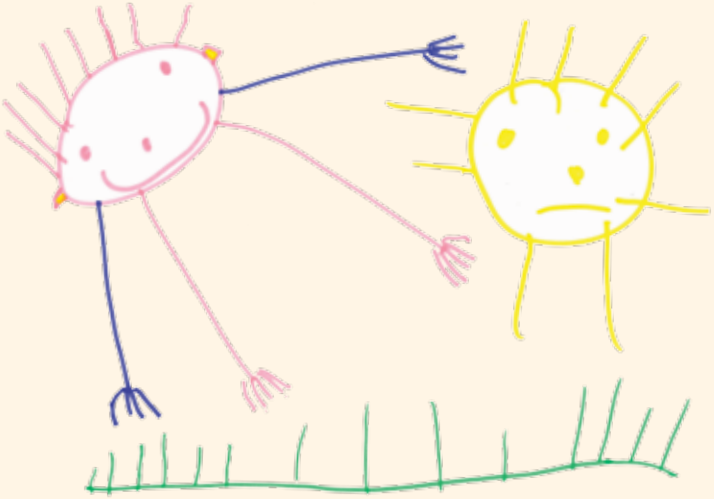

VIZIJA, POSLANSTVO, CILJI POSLANSTVA, VREDNOTE KRANJSKIH VRTCEV

VIZIJA

V Kranjskih vrtcih otrokom omogočamo igro in učenje, staršem zaupanje in zadovoljstvo, zaposlenim pa možnost ustvarjalnosti in osebne rasti.

Smo okolje, kjer spoštujemo sebe, drug drugega in se veselimo življenja.

POSLANSTVO

Otroku, skupaj s starši, nudimo možnost, da razvija pozitivno samopodobo in mu zagotavljamo spodbudno učno okolje. Z dobrim zgledom, ljubeznijo in razumevanjem, s spoštovanjem in odprtostjo za drugačnost, ter ob prepoznavanju otrokovih potreb ga vzgajamo, učimo, varujemo in ga pripravljamo na samostojno življenje in odgovorno ravnanje.

CILJI POSLANSTVA

V sodelovanju s starši vzgojiti samostojnega, ustvarjalnega ter čustveno in socialno zrelega otroka, s prebujenim občutkom pripadnosti in odgovornosti, ki z veseljem hodi v vrtec in se v njem dobro počuti.

VREDNOTE

Zaupanje, poštenost, pravičnost, spoštovanje, empatija, pedagoški optimizem, strpnost ter odprta, pozitivna in konstruktivna komunikacija.

PREDNOSTNE NALOGE

- Z igrivimi koraki v svet matematike
- Formativno spremljanje otrok
- Zdrav življenjski slog

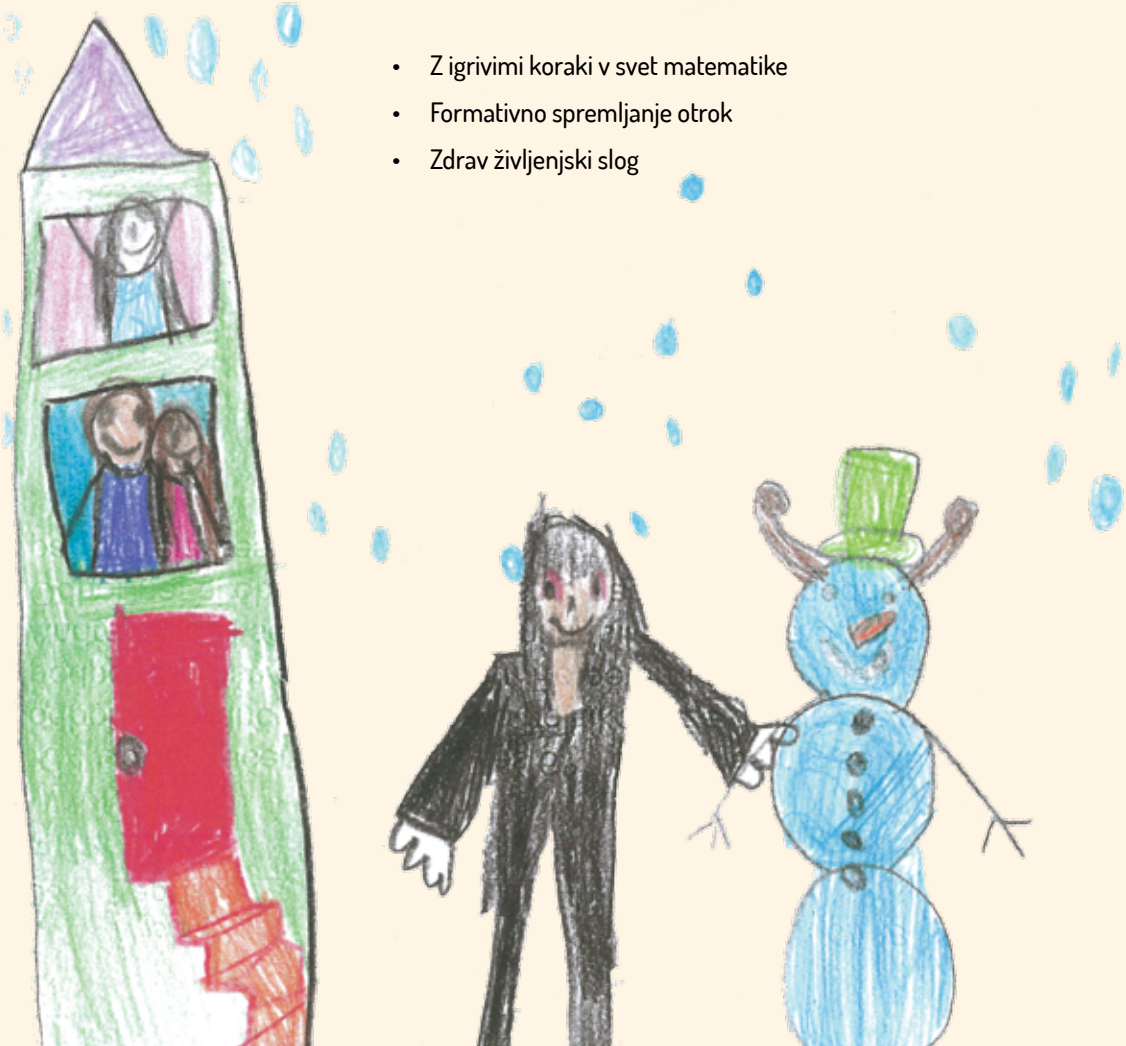

Organiziranost Kranjskih vrtcev

NEPOSREDNO DELO Z OTROKI OPRAVLJAJO:

- vzgojitelji-ce predšolskih otrok,
- vzgojiteljice v razvojnih oddelkih — specialne pedagoginje,
- pomočniki-ce vzgojiteljic predšolskih otrok,
- logopedinje,
- fizioterapevtka,
- delovna terapevtka,
- učiteljice za dodatno strokovno pomoč (socialni, specialni in inkluzivni pedagog)
- spremljevalci gibalno oviranih otrok,
- javni delavci-ke.

OSTALI DELAVCI, KI SKRBIJO ZA NEMOTEN POTEK DELA:

Ravnateljica mag. Tea Dolinar

Ulica Nikole Tesle 2, 4000 Kranj

tel.: 04 20 19 201, 040 576 804

mail: tea.dolinar@kranjski-vrtci.si

Pomočnice ravnateljice:

- **dipl.vzg. Irena Fabian,** tel.: 04 20 19 226, 031 768 279, mail: irena.fabian@kranjski-vrtci.si
- **dipl.vzg. Margareta Kutnjak,** tel.: 04 25 19 677, 031 768 340, mail: margareta.kutnjak@kranjski-vrtci.si
- **dipl. vzg. Maja Kirar Zver,** tel.: 04 20 19 221, 031 768 061, mail: maja.kirar-zver@kranjski-vrtci.si
- **dipl. vzg. Zdenka Fojkar,** tel.: 04 20 19 228, 031 768 336, mail: zdenka.fojkar@kranjski-vrtci.si
- **pedagoginja Renata Stingl**, tel.: 04 20 19 219, 031 768 144, mail: renata.stingl@kranjski-vrtci.si

Svetovalna služba:

- **psihologinja Andreja Pungartnik,** tel.: 04 20 19 210, 031 374 245, mail: andreja.pungartnik@kranjski-vrtci.si, s sedežem v enoti Najdihojca, Ulica Nikole Tesle 4, 4000 Kranj
- **socialna pedagoginja Anja Stipanovič**, tel.: 04 20 19 212, 031 768 248, mail: anja.stipanovic@kranjski-vrtci.si, s sedežem v enoti Mojca, Ulica Nikole Tesle 2, 4000 Kranj
- **psihologinja Lucija Černivec,** tel.: 040 388 480, mail: lucija.cernivec@kranjski-vrtci.si, s sedežem v enoti Janina, Kebetova 9, 4000 Kranj

Strokovna služba:

- **organizatorka zdravstveno higienskega režima Marjeta Podpečan,** mail: marjeta.podpecan@kranjski-vrtci.si, tel. 04 20 19 209, 051 636 040, s sedežem v enoti Najdihojca , Ulica Nikole Tesle 4, 4000 Kranj,
- **organizator zdravstveno higienskega režima Izidor Dobnik,** mail: izidor.dobnik@kranjski-vrtci.si, tel.: 04 20 19 216, 031 768 352, s sedežem v enoti Najdihojca, Ulica Nikole Tesle 4, 4000 Kranj.
- **organizator prehrane Luka Potočnik,** mail: luka.potocnik@kranjski-vrtci.si, tel: 04 20 19 216, 031 768 123, s sedežem v enoti Najdihojca, Ulica Nikole Tesle 4, 4000 Kranj
- **organizatorka dietne prehrane Mateja Meglič,** mail: mateja.meglic@kranjski-vrtci.si, tel: 04 20 19 209, 040 388 430, s sedežem v enoti Najdihojca, Ulica Nikole Tesle 4, 4000 Kranj

Računovodsko administrativna služba: na Upravi Kranjskih vrtcev, Ulica Nikole Tesle 2, 4000 Kranj

- poslovna sekretarka Tatjana Naglič, tel.: 04 20 19 211 , mail: tatjana.naglic@kranjski-vrtci.si
- tajnica VIZ Dragana Prača, tel. 04 20 19 200, mail: dragana.praca@kranjski-vrtci.si
- administratorka Jasmina Radončič, tel. 04 20 19 218/, mail: jasmina.radoncic@kranjski-vrtci.si
- vodja področja – računovodstvo Simona Koren, tel.: 04 20 19 206, 030 717 333, simona.koren@kranjski-vrtci.si
- glavna knjigovodja Darinka Zorman, tel.: 04 20 19 204, mail: darinka.zorman@kranjski-vrtci.si
- knjigovodja oskrbnin Antonija Marič, tel.: 04 20 19 203, mail: antonija.maric@kranjski-vrtci.si
- knjigovodja plač Milena Pretnar, tel.: 04 20 19 202, mail: milena.pretnar@kranjski-vrtci.si
- materialna knjigovodja Brigita Podgoršek, tel. 04 20 19 217, mail: brigita.podgorsek@kranjski-vrtci.si, s sedežem v enoti Janina, Kebetova 9, 4000 Kranj

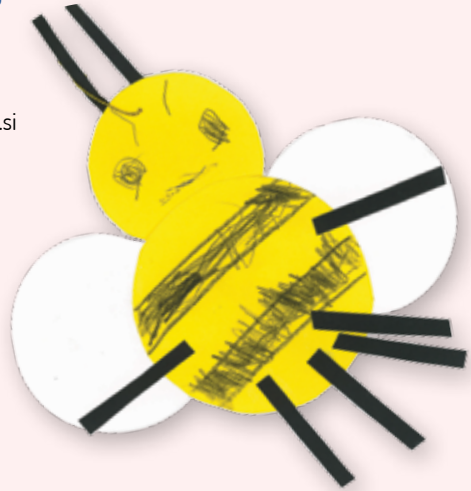

TIM SPECIALNO PEDAGOŠKE IN LOGOPEDSKE SLUŽBE

Tim specialno pedagoške in logopedske službe skrbi za otroke, ki so vključeni v večinske oddelke.

Otrokom lahko:

- prilagodimo oblike dela na posameznih vzgojnih in izobraževalnih področjih,
- prilagodimo prostor,
- nudimo dodatno strokovno pomoč,
- zagotovimo fizično pomoč (spremljevalca), če jo potrebuje.

Staršem:

- pomagamo razjasnjevati dileme in vprašanja v zvezi z otrokovimi težavami, primanjkljaji oz. motnjami,
- svetujemo obisk institucij, kjer dobijo dodatne informacije, pomoč in podporo,
- svetujemo pri izboru ustreznih igrač in iger, ki bodo v največji meri spodbujale otrokov razvoj,
- posredujemo ustrezno literaturo,
- svetujemo pri vključitvi otroka v ustrezen program osnovne šole,
- pomagamo pri izpolnjevanju dokumentacije za različne institucije.

Pomembna naloga specialno pedagoškega in logopedskega tima je odkrivanje in prepoznavanje otrok, ki v najzgodnejšem obdobju kažejo pomembna odstopanja v razvoju. Predstavniki tima se po potrebi vključijo v multidisciplinarne time zunanjih institucij, kjer se nudi podpora otrokom in družini (Razvojna ambulanta, Dispanzer za mentalno zdravje, Svetovalni center, Center za socialno delo, itn.). Več informacij lahko pridobite na naši spletni strani (zavihek zgodnja obravnava) ali pa se z vprašanjem obrnete na naš info elektronski naslov: zgodnja.obravnava@kranjski-vrtci.si.

Kontakt

Mobilna specialna pedagoginja Mateja Sušnik, tel.: 031 649 083, mail: mateja.susnik@kranjski-vrtci.si
Mobilna socialna pedagoginja Sabina Kosmač Brezar, tel.: 030 226 446, mail: sabina.kosmac-brezar@kranjski-vrtci.si
Mobilna inkluzivna pedagoginja Nika Cuderman, tel.: 030 718 056, mail: nika.cuderman@kranjski-vrtci.si
Mobilna specialna pedagoginja Maja Šuštaršič, tel.: 031 760 617, mail: maja.sustarsic@kranjski-vrtci.si
Mobilna logopedinja Meta Bernik, tel.: 030 488 250, mail: meta.bernik@kranjski-vrtci.si

Programi v vrtcu

Programi se izvajajo v skladu s cilji in načeli Kurikuluma za vrtce. Življenje otrok je organizirano tako, da je vsebinsko mikavno, pestro in bogato. Osrednjo vlogo ima IGRA - osnovna dejavnost predšolskega otroka – in sicer dobra, skrbno načrtovana in premišljena igra, skozi katero se otrok razvija in uči. OTROK se UČI preko lastne aktivnosti in izkušnje, zato pri vzgojnem delu izbiramo tiste vsebine in načine, ki so mu blizu in v njem vzbujajo vedoželjnost in aktivnost. V vrtcu se prepletajo spontane in vodene dejavnosti, ki spodbujajo vsa področja otrokovega razvoja.

DNEVNI PROGRAM V dnevni program so vključeni otroci od 11. meseca starosti do vstopa v šolo. Dnevni program traja od 6 do 9 ur in obsega vzgojo, varstvo in prehrano otrok. Izvaja se dopoldne, v enoti Čira Čara pa tudi popoldne do 20. ure.

Otroci so razporejeni v:

- starostno homogene oddelke - starostni razpon je koledarsko leto,
- starostno heterogene oddelke - otroci različne starosti 1–3 let ali 3–6 let,
- kombinirane oddelke - otroci v starostnem razponu 1–6 let; v kombinirani oddelek so vključeni otroci prvega in drugega starostnega obdobja.

Na običajen dan, so stalni "dogodki" v vrtcu naslednji:

- prihod v vrtec,
- jutranji prigrizek za otroke, ki v vrtec pridejo ob zgodnjih jutranjih urah,
- igre v majhnih skupinah in ustvarjalne dejavnosti po "kotičkih",
- zajtrk: med 8.30 in 9.00 uro,
- dopoldanska malica za oddelke 1–3 let in kombinirane oddelke: med 10.30 in 11.00 uro,
- raznolike igre in dejavnosti za otrokov gibalni, čustveni, socialni in spoznavni razvoj, vključno z bivanjem na prostem, različnimi ogledi, obiski in prireditvami,
- kosilo: med 11.30 in 13.00 uro,
- počitek, umirjene dejavnosti v igralnici ali na dvorišču,
- popoldanska malica: med 15.00 in 16.00 uro,
- igra v majhnih skupinah, ustvarjalne dejavnosti po "kotičkih" in odhod domov.

V sklopu dnevnega programa se izvajajo različne **OBOGATITVENE DEJAVNOSTI** v obliki delavnic v prostorih vrtca, obiskov predstav, knjižnic, muzejev, kmetij, izvajanja projektov, programa Mali sonček in interesnih dejavnosti, ki jih izvajajo strokovne delavke. Obogatitvene dejavnosti so brezplačne oziroma delno sofinancirane s strani staršev.

Projekti in programi, ki se izvajajo v okviru rednih in obogatitvenih delavnosti, ki potekajo na nivoju Kranjskih vrtcev in v posameznih enotah:

- FIT4KID in FIT SLOVENIJE sta projekta, preko katerih se spodbuja načrtovano, sistematično in ciljno usmerjeno gibanje in gibalni razvoj otrok in spremlja njihov napredek v razvoju.
- SOOČANJE Z IZZIVI MEDKULTURNEGA SOBIVANJA je projekt z namenom približati slovenski jezik otrokom priseljencem, ki se šele vključujejo v Kranjske vrtce.
- ZDRAVJE V VRTCU – program promovira zdravje in je usmerjen v izvajanje aktivnosti, ki ohranjajo in krepijo zdravje v vrtčevskem okolju in izven njega. Vsako leto se za izvajanje programa izbere rdeča nit, ki ji sledimo skozi celo šolsko leto. Izvajamo ga v sodelovanju z regijskim NIJZ.

- VZGOJA ZA ZDRAVJE – namen vzgoje za zdravje je informirati in motivirati posameznika ali skupino, ki skrbi za svoje zdravje. Z različnimi programi omogočamo posamezniku pridobivanje znanja, oblikovanje stališč in vedenj za zdrav življenjski slog. Program izvajamo v sodelovanju z Zdravstvenim domom Kranj.
- CAP delavnice - za preventivo zlorabe otrok - so namenjene predšolskim otrokom, katere bi želeli opozoriti na zaznavo zlorab (pomagaj si sam).
- ERASMUS+ projekt: »Jaz in ti – z jezikom na pot se podajamo mi« - mednarodno izobraževanje strokovnih delavcev s področja jezika in komunikacije in več e-twinning projektov.

Skupna srečanja:

- v septembru Mini olimpiada v športnem centru Kranj,
- v oktobru v Tednu otroka delavnice, druženja in srečanja otrok, staršev in strokovnih delavcev,
- v decembru ogledi lutkovnih, glasbenih in plesnih predstav,
- v februarju seznanjanje otrok z različnimi umetnostnimi zvrstmi,
- v juniju pohod na Stari grad nad Smlednikom kot zaključek republiških projektov Mali sonček in Ciciban planinec.

DODATNE DEJAVNOSTI sodijo med storitveno dejavnost in se v vrtcu izvajajo predvsem na željo staršev. Ne posegajo v program vrtca. Izvajajo se po 15. uri in jih starši dodatno plačajo.

Pogoj za izvedbo dodatnega programa v prostorih vrtca je prostorska možnost, kakovostna ponudba s strani izvajalca in zadostno število prijav.

BIVANJE V NARAVI je večdnevno izvajanje dejavnosti vrtca izven kraja bivanja otrok in združuje izvedbeni kurikul (9 ur) in storitvene dejavnosti vrtca (preostali čas dneva). Predstavlja nadstandardni del kurikula, s katerim morajo soglašati starši oddelka, svet staršev in svet zavoda. Izvajalci letovanja so zunanji sodelavci. Namestitve, katere le-ti ponujajo, so izbrane na podlagi predhodnega ogleda, priporočil in pozitivnih izkušenj. Pogoji za bivanje v naravi so prilagojeni bivanju predšolskih otrok.

Enote Kranjskih vrtcev

KRAJEVNA SKUPNOST	ENOTA	NASLOV	POSLOVALNI ČAS
Planina	Najdihojca	Ulica Nikole Tesle 4	5.15-17.00
Planina	Mojca	Ulica Nikole Tesle 2	5.45-17.00
Planina	Mojca RO	Ulica Nikole Tesle 2	6.00-16.00
Planina	Čebelica	Planina 39	6.00-16.30
Huje	Sonček	Cesta 1. maja 17	6.00-16.15
Bratov Smuk	pri OŠ Matije Čopa	Ulica Tuga Vidmarja 1	6.00-16.15
Čirče	Čirče	Smledniška cesta 136	6.15-16.00
Primskovo	Čenča	Oprešnikova ulica 4a	6.30 -16.15
Primskovo	Ciciban	Likozarjeva ulica 22	6.30-16.00
Vodovodni stolp	Janina	Kebetova ulica 9	6.00-16.45
Vodovodni stolp	Kekec	Cesta Kokrškega odreda 9	6.15-16.15
Center	Čira Čara	Cesta Staneta Žagarja 6	5.30-20.00
Stražišče	Živ Žav	Jernejeva ulica 14	5.30-16.30
Bitnje	Biba – do nadaljnjega v izgradnji	Zgornje Bitnje 266, Žabnica	6.00-16.00
Golnik	Ostržek	Golnik 54, Golnik	6.00-16.15
Trstenik	Ježek	Trstenik 8, Golnik	6.15-16.00

Enote poslujejo pet dni v tednu, od ponedeljka do petka. Najmanjše število otrok, ko je vrtec dolžan začeti poslovalni čas, so 3 otroci in končati poslovalni čas, ko so prijavljeni 4 otroci. V enoti Ježek in Ostržek pa se delovni čas začne in konča, če sta prijavljena po 2 otroka. Poslovalni čas je določen v letnem delovnem načrtu Kranjskih vrtcev in ga lahko v dogovoru z ustanoviteljem med letom spremenimo (Sklep Mestne občine Kranj, Ur. list RS, št.32/07). Otrok je v okviru poslovalnega časa v vrtcu prisoten lahko **največ 9 ur dnevno.**

Med prazniki, ko je v enotah prisotnih manjše število otrok, se zaradi lažje organizacije dela manjše enote združujejo v centralnih enotah Najdihojca in Janina. Otroke spremljajo strokovne delavke gostujočih enot.

Med poletnimi meseci, ko je v enotah prisotno manjše število otrok, se manjše enote združujejo v centralne enote (Janina, Mojca, Najdihojca, Čebelica, Živ Žav, Ostržek) zaradi lažje organizacije dela. Združevanje je odvisno od načrtovanih investicijskih in vzdrževalnih del ter generalnega čiščenja prostorov. Enote se združujejo v času, ko je prisotno najmanjše število otrok, za pet do šest tednov. Čas združevanja se določi glede na predhodno zbrane potrebe staršev o prisotnosti otrok v vrtcu v poletnih mesecih.

V času združevanja zagotovimo prisotnost ene ali več strokovnih delavk matične enote.

PREDSTAVITEV ENOT

Enota NAJDIHOJCA

Ulica Nikole Tesle 4, 4000 Kranj
Poslovalni čas: 5.15–17.00 ure

Oddelki:
oddelki I. starostnega obdobja,
tel.: 04 20 19 229, 031 374 311, 031 374 436, naja1-najdihojca@kranjski-vrtci.si

oddelki II. starostnega obdobja,
tel.: 04 20 19 228, 031 799 451,
najdihojca@kranjski-vrtci.si

CENTRALNA KUHINJA, tel.. 04 20 19 230,
najdihojca.kuhinja@kranjskivrtci.si

Vrtec in jasli Najdihojca najdemo sredi naselja Planina – v neposredni bližini OŠ Jakoba Aljaža. Vrtec je pravi "svet v malem", njegovi prebivalci pa prihajajo iz zelo različnih kulturnih področij. Prav zato je za vse zaposlene izrednega pomena načelo »spoštovanja drugačnosti«. Strokovni delavci, ki drugačnost globoko spoštujejo, se trudijo, da bi bil vrtec za otroke okolje neprecenljivih izkušenj, kjer skupaj z odraslimi iz dneva v dan komunicirajo, se učijo, iščejo skupne poti, se spoznavajo, spoštujejo in se prilagajajo drug drugemu. Otroci širše okolje odkrivajo na sprehodih, v igralnice pa povabijo osebe, ki jih srečujejo na poti, da predstavijo svoje poklice. Lepoto slovenskega jezika otroci spoznavajo preko različnih literarnih del, lutkovnih predstav in dramatizacij in so redni obiskovalci Mestne knjižnice. Čeprav je v vrtcu veliko otrok, se vsi poznajo med seboj, saj se dnevno družijo v času proste igre, organiziranih skupnih delavnosti, na prireditvah in igri na igrišču.

Zaposleni v vrtcu so ponosni na svoje male raziskovalce, radovedneže in zagotovo najboljše inovatorje na vseh področjih. Trudijo se približati vsem in vsakomur, saj ni lepšega, kot srečni otroci in srečni starši.

Enota MOJCA

Ulica Nikole Tesle 2, 4000 Kranj
Poslovalni čas: 5.45–17.00 ure

Oddelki:
oddelki I. in II. starostnega obdobja,
tel.: 04 20 19 215, 031 374 346, 04 20 19 226, 031 768 416,
mojca@kranjski-vrtci.si

PRIPRAVLJALNA KUHINJA, tel.: 04 20 19 231,
mojca.kuhinja@kranjski-vrtci.si

Vrtec Mojca je velik arhitekturno in vsebinsko, vanj vključeni otroci iz različnih kulturnih okolij prinašajo nove izkušnje, jezik in najrazličnejše znanje. Otroci s posebnimi potrebami, ki so v skupine integrirani ali iz razvojnih oddelkov, občasno prehajajo v redne skupine, vnašajo pomembna spoznanja o spoštovanju drugačnosti in pozitivno vplivajo na utrip in življenje vrtca, njihov primanjkljaj pa je darilo svetu in vsem nam. Telovadnica z novejšimi športnimi pripomočki nam nudi možnost tako za vodene gibalne ure kot tudi za Fit gibalne minutke, ki so zelo pomembne za otrokov nadaljnji razvoj. Prav tako nam vrtec prostorsko omogoča organizacije projektov v sodelovanju s starši, kot je novoletni bazar, ki prinaša finančno možnost, da se vsi otroci najstarejših oddelkov udeležijo zaključnega izleta. Otroke in starše usmerjamo h kvalitetnemu preživljanju skupnega časa in v tem pogledu je zaživel projekt Igre brez meja, ki združuje gibanje in druženje družine z vrtcem. Neposredna bližina mesta in hkrati bližina naravnih kotičkov Kranja pa pomenita izjemno izhodišče za različne dejavnosti – raziskovalne, kulturne in družabne.

Enota MOJCA – RAZVOJNI ODDELKI

Ulica Nikole Tesle 2, 4000 Kranj
Poslovalni čas: 6.00–16.00 ure

Oddelki:
5 oddelkov I. in II. starostnega obdobja,
tel.: 04 20 19 227, 051 611 087, ro-mojca@kranjski-vrtci.si

V razvojne oddelke v enoti Mojca so vključeni otroci s posebnimi potrebami. Manjše število otrok v skupini omogoča individualni pristop do vsakega posameznika. Tim strokovnih delavcev (specialni pedagogi, fizioterapevt in logoped) načrtujejo strokovno delo za vsakega posameznega otroka. Nekateri otroci prehajajo vsaj enkrat tedensko v redne oddelke vrtca in si s tem odpirajo nove poti k socialnim izkušnjam. Senzorne izkušnje si otroci pridobivajo v namensko opremljeni senzorni sobi, kjer doživljajo, spoznavajo, raziskujejo in občutijo svoje telo in prostor okoli sebe. V mesecu juniju otroci v spremstvu strokovnih delavk letujejo v Planici. Bivanje na domačem igrišču pa popestrijo s spoznavanjem materialov in v ta namen postopoma izdelujejo čutno pot.

Enota ČEBELICA

Planina 39, 4000 Kranj
Poslovalni čas: 6.00–16:30 ure

Oddelki:
oddelki I. in II. starostnega obdobja
tel.: 04 20 19 236, 04 20 19 220 in 04 25 19 675, 030 478 616,
cebelica@kranjski-vrtci.si

ČEBELICA je hiša, kjer vsak dan odmeva otroški smeh. Zgradili smo jo z odprtostjo, prijaznostjo in radostjo. Vrtec obiskujejo otroci od prvega leta starosti do vstopa v šolo. Nahaja se v bližini mesta. Z glavne ceste se vidi le del našega igrišča, peskovniki in igrala pa stojijo za vrtcem. Prijateljske vezi začnemo tkati s prvim dnem vstopa otroka v vrtec ter jih ohranjamo skozi celotno vrtčevsko obdobje. Slednje izvajamo preko različnih dejavnosti in druženj celotnega vrtca. Tako se vsi otroci poznajo med seboj. Prijateljske vezi pa nadgrajujemo tudi z različnimi druženji v širšem okolju. Razstavljamo izdelke v bližnjih trgovskih centrih, nastopamo in obiščemo starejše ljudi v domu upokojencev. Otroški duh krepimo z vsakodnevnim bivanjem na prostem, pri čemer nas vreme ne ovira. Sodelujemo pri različnih športnih aktivnostih, ki so včasih tudi tekmovalnega duha (mini olimpijada, tek). V povezovanju z bližnjo osnovno šolo izvajamo telovadne urice v športni dvorani. Kulturo in umetnost otrokom približamo z različnimi lutkovnimi in igranimi predstavami ter obiski kulturnih ustanov. Organizirano imamo dramsko skupino staršev, ki letno pripravi kar dve predstavi za otroke. S starši se družimo še na kostanjevem pikniku, novoletni čajanki, igrah brez meja in planinskih izletih. Seveda pa v vrtec povabimo tudi dedke in babice. Skupaj se družimo na Tradicionalnem slovenskem zajtrku. Ker stremimo k največji kvaliteti dela z otroki, vrtčevski program obogatimo z letovanjem, bralno značko ter zgodnjim poučevanjem angleškega jezika. Trudimo se, da se vsak VAŠ = NAŠ otrok v vrtcu počuti sprejetega, varnega in slišanega.

Enota pri OŠ MATIJE ČOPA

Ulica Tuga Vidmarja 1, 4000 Kranj
Poslovalni čas: 6.00–16.15 ure

Oddelki:
oddelki II. starostnega obdobja in
en oddelek II. starostnega obdobja gostujoče enote Biba
tel.: 04 20 19 243, mcop.kr@kranjski-vrtci.si

Prostori vrtca se nahajajo v OŠ Matije Čopa na Planini, kar nam omogoča uporabo šolske telovadnice, plesne dvorane ter

šolskega igrišča. Tako lahko vsakodnevno otroku nudimo pestro izbiro gibalnih dejavnosti. V to nas povezuje projekt »Čopko se giba«. V času Čopkovih bralnih uric otroci spoznajo številne literarna dela domačih in tujih avtorjev. Majhnost našega vrtca nas dela posebne, saj smo kot ena velika družina. Pogosto imamo »dneve brez vrat«, ki otrokom omogočajo prehajanje iz igralnice v igralnico in druženje otrok vseh skupin.

Enota SONČEK

Cesta 1. maja 17, 4000 Kranj
Poslovalni čas: 6.00–16.15 ure

Oddelki:
oddelki I. (od 2 let dalje) in II. starostnega obdobja
polovični oddelek II. starostnega obdobja gostujoče enote Biba
tel.: 04 20 19 232, soncek@kranjski-vrtci.si

Če sprehajalec ne upočasni hoje, komajda opazi hišo, ki je skrita sredi vrta. Ustvarjalne otroške roke so jo okrasile s pisanimi ploščicami iz gline, kar je jasno sporočilo, da je tu vrtec. Sonček je majhen vrtec na obrobju Kranja. V bližnji okolici je staro mestno jedro s kanjonom reke Kokre. Obdan je s starimi drevesi, ki so lep okras in poleti nudijo hladno senco. Njihov gozdiček je pravi mali otroški raj: igrala, peskovniki, mize, ravnotežnostna pot, hišice... Vse to se skriva za mogočno ograjo.Vsi zaposleni se trudijo, da bi čas v vrtcu otroci preživeli čimbolj veselo in zanimivo. V ta namen organizirajo pestre dejavnosti.

»Gibanje nas krepi in um nam bistri« je že dolgo njihov slogan. Gibalne aktivnosti se izvajajo vsakodnevno. Veliko pojejo, plešejo in ustvarjajo. Večkrat letno vzgojiteljice pripravijo dramske predstave za otroke. Imajo tradicionalna srečanja s starši (jesensko, decembrsko in pomladno). Tudi na dedke in babice ne pozabijo. Povabijo jih na skupno telovadno dopoldne in decembrsko čajanko. Včasih gredo tudi na izlet ali na ogled kulturnih prireditev. Najraje pa se igrajo na vrtu, ki jim nudi obilo možnosti za igro, opazovanje, raziskovanje, gibanje in druženje. Vedno pa radi rečejo: »Majhnost je naša prednost«.

Enota ČIRČE

Smledniška ulica 136, 4000 Kranj
Poslovalni čas: 6.15–16.00 ure

Oddelki:
oddelki I. in II. starostnega obdobja
tel.: 04 20 19 234, circe@kranjski-vrtci.si

Enota posluje v kompleksu KS Čirče, ker pač ne vemo lastniških deležev. Otroci, zaposleni in starši živijo in delujejo skupaj kot velika družina. Medgeneracijsko druženje in osebnostna rast sta ena od prednostnih nalog v enoti. Radi se srečujejo s starši, babicami, dedki, pa tudi s krajani KS Čirče. Živijo s krajem in kraj z njimi. Narava, ki jih obdaja, jim omogoča, da živijo v duhu ekologije in raziskujejo naravne zakonitosti v okolju. Vrata igralnic imajo nenehno odprta, da ima vsak otrok pregled nad dogajanjem v vseh prostorih, kamor se lahko vključi. Vsakodnevne dejavnosti v

oddelkih popestrijo še s ponudbo letovanj, malo bralno značko, obiski umetniških društev in posameznikov. Zaposleni se lahko pohvalijo z zelo dobrim sodelovanjem s starši in starimi starši in vključevanjem le teh v skupne akcije in projekte vrtca. Otroci, vzgojiteljice, starši in krajani ustvarjajo in skrbijo za gozdno igralnico v bližini vrtca.

Enota ČENČA

Oprešnikova ulica 4a, 4000 Kranj
Poslovalni čas: 6.30–16.15 ure

Oddelki:
oddelki I. (od 2 let dalje) in II. starostnega obdobja
tel.: 04/20 19 225, cenca@kranjski-vrtci.si

Na velikem vrtu imajo otroci dovolj prostora za različne igre, raziskovanje in aktivno učenje preko vseh svojih čutil. Dvignjene gredice otrokom nudijo možnost priprave zemlje za sajenje in saditev. Otroci spoznavajo različna zelišča, ki jih skupaj s strokovnimi delavci tudi uporabijo. V vrtcu je tudi griček, ki je aktualen v vseh letnih časih – za sankanje in smučanje, kotaljenje, tekanje, spuščanje zmajev ... Na vrtu so drevesa, ki nudijo obilo sence v vročih poletnih mesecih. Ker je vrtec majhen, so otroci in vzgojiteljice med seboj bolj povezani. Veliko se družimo med seboj, ne le na igrišču, ampak tudi znotraj vrtca. Vsakdanje delo je obogateno z zanimivimi in privlačnimi dejavnostmi, ki otrokom odpirajo nov svet ustvarjalnosti in idej. V to vključujemo glasbo, ki je z različnimi aktivnosti povezana z življenjem vrtca. Vsako leto povabijo v svojo družbo tudi starše, babice in dedke ter ljudi z različnimi poklici, kar obogati njihov vsakdan. Strokovne delavke vrtca poskrbijo, da se imajo otroci v vrtcu čim lepše.

Enota CICIBAN

Likozarjeva ulica 22, 4000 Kranj
Poslovalni čas: 6.30–16.00 ure

Oddelki:
oddelki I. starostnega obdobja in
polovični oddelek II. starostnega obdobja (otroci 3–4 let)
tel.: 04/20 19 244, 030 318 586, ciciban@kranjski-vrtci.si

Ob glavni cesti se za visokimi smrekami skriva rumena hiša kot iz pravljice. V njej večino dneva preživijo mali in veliki otroci, ki vsakodnevno ustvarjajo otroški živ žav. Z njimi so vzgojiteljice, ki z veliko ljubezni, strokovnega znanja in potrpežljivosti skrbijo, da se otroci počutijo varne in sprejete. Povezujejo jih skupna druženja ob glasbi in petju, gibalnih uricah in različnih »ustvarjalnicah«. Njihovo igrišče je mali poligon za raznolike gibalne podvige, ki je lahko pravi izziv za male raziskovalce. Občasno v svojo hišo povabijo tudi starše in se z njimi skupaj poveselijo. Želijo si, da bi bil Ciciban za vse udeležence pravi družinski vrtec, v katerem vlada visok nivo medsebojnih odnosov.

Enota JANINA

Kebetova 9, 4000 Kranj
Poslovalni čas: 6.00–16.45 ure

Oddelki:
oddelki I. in II. starostnega obdobja
tel.: 04 20 19 222, 04 2019 221, 031 768 417,
tel.: 04/20 19 221, 031 768 417, janina@kranjski-vrtci.si

CENTRALNA KUHINJA:
tel.: 04 20 19 223,
janina.kuhinja@kranjski-vrtci.si

Enota Janina je hiša veselja, smeha, petja, raziskovanja in tudi joka, a vse to in še veliko več je življenje. Samozavestno stoji na vogalu Oldhamske in Zoisove ulice, ponosna, da je soseda Vodovodnega stolpa, ki je znamenitost našega mesta Kranj.
Sama stavba je bila namensko grajena pritlična, tloris v obliki črke L, z osmimi prostornimi igralnicami in sanitarijami, dolgim hodnikom, ki ga s pridom izkoristimo za različne dejavnosti. V letu 2012 je bila popolnoma prenovljena notranjost in dva igrišča. V letu 2018 pa je dobila topel plašč z energetsko prenovo. Nova podoba ustreza trendu sodobnega vrtca.

Hodnik je podaljšek igralnic v skupni prostor, kjer se skozi igro in dejavnosti družijo tako otroci, vzgojitelji kot starši. Enoto obdajata dve igrišči. Manjše je namenjeno otrokom 1–3 let s pokrito, tlakovano teraso, večje igrišče pa otrokom 3–6 let s hribom, ki v vseh letnih časih otrokom nudi nešteto gibalnih izzivov. Preko bralnega projekta BEREMO Z MAČKOM MURIJEM spodbujajo družinsko branje.

V jesenskih in spomladanskih mesecih povabijo v vrtec starše, da skupaj proslavijo prihod jeseni s kostanjevim piknikom ter janinskim vrtiljakom, v prazničnem času pa organizirajo praznični bazar.

Enota ČIRA ČARA

Cesta Staneta Žagarja 6, 4000 Kranj
Poslovalni čas: 5.30–20.00 ure
Poslovalni čas popoldanskega oddelka: 12.30 - 20.00 ure

Oddelki:
oddelki I. (od 2 let dalje) in II. starostnega obdobja
popoldanski oddelek
tel.: 04 20 19 233, 040 807 576, ciracara@kranjski-vrtci.si

Kljub temu, da je vrtec v sklopu KS Center, vanj prihajajo otroci od blizu in daleč; mestni in tisti, ki so doma na podeželju. Razlog za tako pisano druščino je prav gotovo bližina avtobusne postaje in obratovalni čas vrtca, ki staršem, zaposlenim izven Kranja, dopušča prevzem otrok tudi po 17. uri. Osnovno potrebo po gibanju otroci lahko zadovoljijo kar na treh prostranih igriščih, od katerih je eno prava oaza miru in zelenja sredi mestnega vrveža. V njem se do sitega najedo domačih češenj, jeseni pa se veje šibijo pod težo sliv, jabolk in hrušk. Staro sadno drevje pa nudi odlično zaščito pred žgočim poletnim soncem.
Od pomladi do jeseni skrbijo za zeliščno zelenjavni vrt in sadovnjak, pridelke pa uživajo surove in predelane. Velik poudarek namenjajo gibalnim dejavnostim in bivanju na prostem, zato gotovo ni naključje, da so že vrsto let del projekta »UŽIVAJMO V ZDRAVJU«.
Ob različnih tradicionalnih prireditvah, ki potekajo preko celega leta, se ves čas dogaja veliko zanimivega. Eden najbolj odmevnih dogodkov je pravi mali festival, ki ga imenujejo »PIKIN DAN«. Na njem se odvijajo različne ustvarjalne in gibalne delavnice, ki združujejo otroke in starše. Mesto Kranj in njegovi naravni kotički nudijo možnost za različne kulturne, družbene in raziskovalne dejavnosti.

Enota KEKEC

Cesta Kokrškega odreda 9, 4000 Kranj
Poslovalni čas: 6.15–16.15 ure

Oddelki:
oddelki I. (od 2 let dalje) in II. starostnega obdobja
tel.: 04 20 19 224, kekec@kranjski-vrtci.si

Enota Kekec je stanovanjska hiša, rumene barve kot sonce. Nahaja se v mirnem okolju ob cesti, ki vodi proti Rupi. Simbol vrtca je Kekec, ki je živahen, vesel, razigran, vedno v gibanju sredi prelepe narave, v sožitju z ljudmi, živalmi in rastlinami. Prav taki so tudi vsi, ki vrtec obiskujejo. ŽIVIMO ZDRAVO Z NARAVO je prednostna naloga vrtca že več let, v okviru

katerega vsako leto poteka Kekčeva tržnica s pestro izbiro zdravilnih rož, sadja, zelenjave. Veliko različnih aktivnosti se odvija v naravi, ki nudi možnosti raziskovanja, izkustvenega učenja, gibanja ... Igrišče, ki vrtec obdaja, pa nudi številne gibalne izzive na različnih, tlakovani in travnati površini in v pokritem peskovniku.

Enota ŽIV ŽAV

Jernejeva cesta 14, 4000 Kranj
Poslovalni čas: 5.30–16.30 ure

Oddelki:
oddelki I. in II. starostnega obdobja
tel.: 04 25 19 672, 04 25 19 677, 031 768 377,
zivzav@kranjski-vrtci.si

PRIPRAVLJALNA KUHINJA, tel.: 04 25 19 671,
zivzav.kuhinja@kranjski-vrtci.si

Enota Živ Žav leži pod vznožjem Šmarjetne gore, obdaja jo veliko, urejeno igrišče, ki ga poleti spremenijo v igralnico na prostem, pozimi ob zadostni količini snega pa postane sankališče, smučišče in poligon za razne druge zimske igre. Zaposleni skrbijo za uravnoteženost vseh področij otrokovega razvoja in mu hkrati zagotavljajo občutek varnosti, zaželjenosti in zaščite. Smeh in glasbo je slišati daleč naokrog, še posebno ob jesenskem in spomladanskem druženju s starši pod naslovom Veselo skozi mavrico.

Enota BIBA

Zgornje Bitnje 266, 4209 Žabnica

Predvideno odprtje nove enote BIBA bo tekom šolskega leta 2021/22. Do takrat oba njena oddelka gostujeta v enoti Sonček in v enoti pri OŠ Matije Čopa Kranj.

Enota OSTRŽEK

Golnik 54, 4204 Golnik,
Poslovalni čas: 6.00–16.15 ure

Oddelki:
oddelki I. in II. starostnega obdobja,
tel.: 04 25 19 679, 04 25 19 673, 031 374 239,
ostrzek@kranjski-vrtci.si

Vrtec se nahaja na Golniku ob vznožju Kriške gore, ki v vseh letnih časih ponuja lep razgled. Zdravju prijazno okolje vsem skupaj nudi mnogo užitkov v naravi. Obnovljeno igrišče kar samo vabi k različnim gibalnim dejavnostim, v neposredni bližini vrtca pa so gozd in travniki, prepredeni s potoki in komaj opaznimi stezicami. Sprehodi in potepanja omogočajo otrokom sproščeno sožitje z naravo, kjer res lahko postanejo pravi mali raziskovalci. Še posebej ponosni so na svojo gozdno igralnico, ki jo z ljubeznijo urejajo in dopolnjujejo. V tem njihovem kotičku preživljajo veliko lepih uric. Okolica otrokom omogoča spoznavanje parka, gozda, polja, travnika, ribnika in potoka. Vrtec se povezuje in sodeluje z raznimi institucijami v kraju. Vsako leto bolnišnica Golnik povabi otroke na obisk in kratko družabno prireditev. Otroci pa svojo ustvarjalno žilico pokažejo v vitrinah, ki krasijo bolnišnični hodnik. Krajevna skupnost omogoča uporabo dvorane za različne prireditve in srečanja, prostovoljno gasilsko društvo Golnik pa poskrbi za popestritev s sobotnim gasilskim tekmovanjem. Okoliški čebelarji otroke seznanjajo z delom čebelarja, čebel in panja. Prostori v vrtcu so namensko grajeni, zato ima vsaka igralnica izhod na vrt, kar še dodatno omogoča prijetnejše bivanje otrok in zaposlenih.

Enota JEŽEK

Trstenik 8, 4204 Golnik
Poslovalni čas: 6.15–16.00 ure

Oddelki:
oddelki I. (od 2 let dalje) in II. starostnega obdobja
tel. 04 25 19 674, jezek@kranjski-vrtci.si

Na vasi pod gorami, korak za korakom, rišemo mavrico nad nami. Prednost našega vrtca je zagotovo bogata narava, ki nas obdaja. Vsakodnevno poskrbimo, da se otroci gibajo na svežem zraku. Ježki se najraje odpravimo na sprehod v gozd, ki ga počasi raziskujemo in se učimo, kako v njem sobivati z drugimi živimi bitji. Radi se igramo, gradimo in raziskujemo naravni material na gozdni jasi obdani s hribom, kjer je teren primeren tudi za vajo hoje v hrib, pozdrav soncu ali objemanje dreves. Radi sodelujemo z OŠ Simona Jenka Trstenik, prostovoljnim gasilskim društvom, Čebelarsko zvezo Gorenjske in krajevno skupnostjo, ki nam omogoča, da vsa večja srečanja in gledališke predstave lahko izpeljemo čez cesto vrtca v njihovih kulturnih prostorih.
V popoldanskem času se radi družimo in sodelujemo s starši. Dogodki kot so Ježkova ozimnica, božični bazar s predstavo, skupni pohodi in še kaj, zagotavljajo, da smo s starši in otroki še bolj povezani. Posebnost naše enote pa je zagotovo teater za starše, ki ga vodi ena od strokovnih delavk vrtca. V vrtcu Ježek nam največ pomenita zadovoljstvo in zaupanje otrok ter staršev.

Starši in vrtec

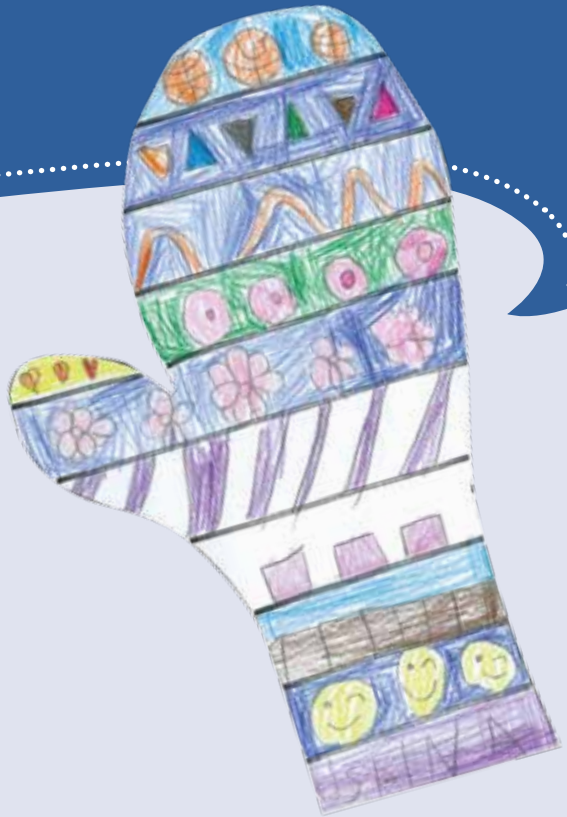

VPIS OTROK V VRTEC

REDNI VPIS otrok za novo šolsko leto za vse programe poteka predvidoma v začetku marca. Razpis o vpisu otrok v Kranjske vrtce je objavljen v sredstvih javnega obveščanja, na spletni strani Kranjskih vrtcev, na oglasnih deskah enot in na spletni strani Mestne občine Kranj.

Otroke sprejemamo na podlagi oddane **VLOGE ZA VPIS**. Vloga se točkuje po kriterijih, ki so navedeni na vlogi. Glede na točke in prosta mesta, se otroke razporedi v enote, katere so starši na vlogi navedli kot želene.

Starši lahko vlogo pošljejo po pošti na Upravo Kranjskih vrtcev, Ulica Nikole Tesle 2, 4000 Kranj. Ostali možni načini oddaje vloge bodo objavljeni naknadno v najavi rednega vpisa.

INFORMACIJE o vpisu so na voljo pri svetovalnih delavkah Kranjskih vrtcev.

O sprejemu otrok v vrtec odloča **KOMISIJA ZA SPREJEM OTROK** na podlagi Pravilnika za sprejem otrok v Kranjske vrtce.

Vrtec starše pisno obvesti o datumu vključitve otroka, roku za sklenitev **POGODBE**, medsebojnih pravicah in obvezni predložitvi **POTRDILA ZDRAVNIKA O ZDRAVSTVENEM STANJU OTROKA PRED VSTOPOM V VRTEC (iz potrdila mora biti razvidno, da je bil otrok cepljen proti ošpicam, mumpsu in rdečkam, razen če to ni bilo mogoče iz medicinskih razlogov).**

V primeru, če starši v 15 dneh od vročitve obvestila ne podpišejo pogodbe z vrtcem, razumemo, da so odstopili od sklenitve pogodbe, in povabimo naslednjega otroka po vrstnem redu s čakalnega seznama. S podpisom pogodbe med vrtcem in starši se šteje, da je otrok vključen v vrtec.

V vrtec vpisujemo otroke tudi IZVEN REDNEGA VPISA, med šolskim letom, vendar le v enote in v oddelke, kjer so še prosta mesta in ni nobenega čakajočega iz Centralnega čakalnega seznama. Vlogo lahko starši pošljejo po pošti ali jo oddajo osebno na upravi vrtca v času uradnih ur.

Predvidoma konec januarja ali v začetku februarja imajo starši možnost oddati vlogo za PREMESTITEV OTROKA v drugo enoto za novo šolsko leto (znotraj Kranjskih vrtcev) ali v drug vrtec v MO Kranj. Obvestilo o možnosti premestitve je objavljeno na spletni strani Kranjskih vrtcev in preko e-igralnic posredovano vsem staršem. Vlogo za premestitev starši lahko dobijo na spletni strani Kranjskih vrtcev ali v vrtcu. V kolikor je oddana v roku, se premestitev izvede s septembrom novega šolskega leta.

POGOJI, KI MORAJO BITI IZPOLNJENI, DA SE ŽE VKLJUČEN OTROK LAHKO PRERAZPOREDI V DRUG VRTEC:

- želena enota vrtca je v šolskem okolišu otrokovega stalnega oz. začasnega (velja za tujce) prebivališča. V primeru, da v šolskem okolišu otrokovega stalnega oz. začasnega (velja za tujce) prebivališča ni ustrezne enote, velja enako, če starši prosijo za prerazporeditev že vključenega otroka v katerikoli šolski okoliš, kjer je ustrezna enota,
- v vrtcu, v katerega je vključen, ima poravnane vse finančne obveznosti,
- želeni vrtec ima prosto mesto v oddelku, ki ustreza otrokovi starosti in v katerem se izvaja ustrezen program.

IZPIS OTROKA IZ VRTCA

Začasna odjava oziroma rezervacija se uveljavlja na podlagi Sklepa MO Kranj št. 602-53/2012-3-(47/09) v koledarskem letu za najmanj 30 in največ 60 koledarskih dni (strnjeno). Starši otrok iz drugih občin lahko uveljavljajo rezervacijo, kot je določeno v predpisih občine plačnice razlike do cene programa.

Če se starši odločijo za **STALEN IZPIS OTROKA** iz vrtca, morajo oddati obrazec "Stalna izpisnica" najmanj 14 dni pred želenim datumom izpisa.

Obrazec dobijo v enoti, ki jo otrok obiskuje, in na spletni strani Kranjskih vrtcev. Izpisani otrok nima prednosti pri ponovnem sprejemu v vrtec.

POSTOPNO UVAJANJE OTROKA V VRTEC

V Kranjskih vrtcih se še kako zavedamo, da je vstop v vrtec, tako za otroka kot njegove starše zelo pomemben dogodek oz. prelomnica v njihovem življenju. To je morda prva večja, daljša ločitev starša od otroka, zato je toliko bolj pomembno, da vstop oz. uvajanje otroka v vrtec poteka postopno. Z medsebojnim sodelovanjem, s pripravljenostjo in empatijo strokovnega kadra ter s pripravljenostjo in razumevanjem staršev lahko ta dogodek naredimo prijetnejši in manj stresen.

Preden otrok začne obiskovati vrtec, so starši vabljeni na pogovor z vzgojiteljico in ji v pogovoru povejo čim več podatkov, ki bodo v pomoč tako vzgojiteljici kot otroku in staršem pri prvih korakih v vrtcu:

- ali je otrok že bil v varstvu pri ljudeh, ki niso člani družine,
- kako se tolaži in uspava,
- kaj rad je, česa ne mara, česa ne sme jesti,
- kaj se najraje igra,
- kako se prilagaja na spremembe, novosti...,
- druge posebnosti in potrebe otroka, ki jih mora vzgojiteljica poznati.

Z vzgojiteljico se dogovorijo:

- kdaj in kdo bo prihajal z otrokom v skupino v času postopnega uvajanja v vrtec,
- kakšna je vloga starša, ko bo z otrokom v skupini,
- kako bo potekalo postopno uvajanje.

Staršem priporočamo:

- da otroka prvi dan ne pustijo ves čas v vrtcu,
- da si za uvajanje vzamejo nekaj dni dopusta in da so nekaj dni prisotni v vrtcu skupaj z otrokom, se vključijo v dejavnosti, ki jih izvaja in organizira vzgojiteljica, se z njim igrajo in so mu v oporo pri navezovanju prvih stikov,
- da v času uvajanja v življenje otroka ne vnašajo še dodatnih sprememb,
- da je otroku dovoljeno v vrtec prinesti najljubšo igračo ali kakšen drug predmet, ki ga bo spominjal na dom,
- da otrok vrtec obiskuje čim bolj redno,
- da starši držijo obljube, ki jih dajo otroku,
- da vzgojiteljico vprašajo o počutju otroka v času postopnega uvajanja in ji sporočijo vse, kar se jim zdi pomembno in bi lahko pomagalo pri čim lažjem uvajanju.
- da si vzamejo čas, so potrpežljivi, razumevajoči tako do otroka kot tudi do sebe.

OBLIKE SODELOVANJA S STARŠI

- skupna in skupinska srečanja: informativni roditeljski sestanki, oddelčni roditeljski sestanki, strokovna predavanja, okrogle mize na določeno temo,
- individualne oblike sodelovanja: individualni pogovori z vzgojiteljico, s pedagoginjo, psihologinjo, z logopedinjo, s fizioterapevtko, socialno pedagoginjo, z organizatorjem prehrane, organizatorko dietne prehrane in organizatorjema zdravstveno higienskega režima po predhodnem dogovoru, mesečni pogovori, vključevanje staršev v učno-vzgojni proces, osebna sporočila staršem,
- neformalne oblike sodelovanja: skupne prireditve, praznovanja, ustvarjalne delavnice otrok, staršev in delavcev, obiski, izleti,
- informiranje staršev o programih, življenju in delu otrok v oddelkih in enotah ter o aktualnih vsebinah preko publikacije Kranjskih vrtcev in posameznih enot, letnih delovnih načrtov, pisnih sporočil pred vrati igralnic ali na panojih v garderobi, na hodniku, preko zgibank, s foto in video dokumentacijo, preko elektronskih medijev,
- pridobivanje informacij s strani staršev o potrebah, predlogih in pripombah preko ustnih ali pisnih informacij posameznih staršev, predstavnikov sveta staršev, osebnih pogovorov, skupnih srečanj in preko anketnih vprašalnikov.

PRAVICE IN DOLŽNOSTI STARŠEV

Starši imajo pravico do:

- postopnega uvajanje otroka v vrtec,
- vpogleda v programe za predšolske otroke,
- informiranja o življenju in delu v vrtcu,
- sprotne izmenjave informacij in poglobljenega pogovora o otroku,
- sodelovanja in vključevanja v delo in življenje vrtca.

Dolžnosti staršev:

- upoštevanje avtonomije in strokovnosti inštitucije,
- spoštovanje dogovorov in poslovalnega časa enot,
- redno poravnavanje finančnih obveznosti,
- posredovanje točnega naslova in telefonskih številk, na katerih so vedno dosegljivi,
- osebno oddajanje in sprejem otroka od strokovnih delavcev,
- seznanjanje strokovne delavce o morebitnih zdravstvenih posebnostih otroka (vročinski krči, epilepsija, diete ...),
- bolnega otroka ne pripeljejo v vrtec in ga zadržijo doma, dokler ni popolnoma zdrav,
- odjavljanje otroka preko spletne aplikacije
- pravočasno prihajanje po otroka oz. seznanitev z morebitnimi težavami na poti,
- spremljanje obvestil na oglasnih deskah, E-igralnicah in spletni strani vrtca,
- preprečevanje prinašanja nevarnih igrač od doma v vrtec,

- otroka primerno oblečejo in obujejo in mu tako omogočijo varno in aktivno igro v vrtcu,
- seznanjanje strokovnih delavcev s kulturnimi in drugimi posebnostmi otroka ali družine,
- vnos hrane od doma v vrtec ni dovoljen.

PLAČILO VRTCA, ZNIŽANO PLAČILO VRTCA

Starši znižano plačilo vrtca uveljavljajo na podlagi odločbe za znižano plačilo vrtca, ki jo izda pristojni CSD.

Ob prvi vključitvi vsakega otroka v vrtec, se odda vloga za znižano plačilo vrtca na pristojni CSD. O podaljšanju pravice do znižanega plačila vrtca pa CSD odloča po uradni dolžnosti.

Več o tem si lahko preberete na spletni strani MDDSZ:
http://www.mddsz.gov.si/si/medijsko_sredisce/novica/8520/
in spletni strani Mestne občine Kranj
https://www.kranj.si/KRANJ_SI,,kranj_moje_mesto,vrtci.htm

Staršem, ki ne uveljavljajo znižanega plačila vrtca (in so zavezanci za dohodnino v Republiki Sloveniji), vrtec izstavi račun v višini najvišjega dohodkovnega razreda po lestvici (77%).

Starši, ki niso zavezanci za dohodnino v Republiki Sloveniji, plačujejo polno ceno programa, v katerega je vključen otrok.

Do izdaje odločbe s strani pristojnega Centra za socialno delo, vrtec zaračuna akontacijo oskrbnine, skladno z navodili občine.

Nikoli od otroka ne zahtevajte, da si mora vašo ljubezen zaslužiti. Naj mu bo najvarnejše zatočišče.

Tisto, česar otrok ne dobi, kasneje težko podari drugim.

(P. D. James)

Otroci potrebujejo vzornike, ne kritikov.

(Joseph Joubert)

Medtem ko skrbimo glede tega, kaj bo z otrokom v prihodnosti, pozabljamo na vse tisto, kar se z njim dogaja v tem trenutku.

(Stacia Tauscher)

Otroku dajte ljubezen, ljubezen in še ljubezen in zdrav razum bo prišel sam od sebe.

(Astrid Lindrgren)

Tisto, kar se najbolj splača zapraviti za otroka, je vaš čas.

(Louise Hart)

Izdali: Kranjski vrtci, Kranj
Izvedba: Tiskarna OMAN, Kranj
Količina: 300 izvodov